



Januar 2012

# Inspiration kontering i IndFak af anlægsposteringer – best practice

---

## Formål:

Den ressourcemæssigt letteste måde at oprette anlæg på, er i IndFak at kontere anlægsposteringer direkte på anlægget. Der er enkelte tekniske forudsætninger herfor, som man skal være opmærksom på – disse forudsætninger beskrives i det følgende sammen med en beskrivelse af best practice.

Der er to grundlæggende forudsætning for i IndFak at kontere anlægsposteringer direkte på anlægget: 1) At anlægget allerede er oprettet i Navision/DDI, og 2) at anlægskontoen er overlæst til kontoplanen i IndFak.

Se nærmere beskrivelse herunder.

## Best practice beskrivelse:

1. Først opretter institutionen anlægskortet i Navision for det pågældende anlæg - (se nærmere neden for under punkt 1 om opsætningsmæssige forudsætninger herfor)
2. Derefter foretager Navision automatisk overlæsning af anlægskontoen til kontoplanen i IndFak – (se nærmere neden for under punkt 2 om sammenhængen mellem den valgte afskrivningsmetode og om et anlæg optræder i kontoplanen i IndFak).
3. Herefter kan institutionen i IndFak postere anlægsposteringer direkte på anlægget – (jf. punkt 3 her under)

**Ad punkt 1:** Anlægskortet bestilles i DDI<sup>1</sup> til oprettelse i Navision

**Ad punkt 2:** Sammenhængen mellem valg af afskrivningsmetode og om et anlæg optræder i kontoplanen i IndFak

Anlægsnumre kan blive overlæst automatisk fra Navision til IndFak, således at et anlægsnummer kan vælges i kontoplanen i IndFak.

Dog er det med NS version 5.2 blevet indført, at anlæg normalt bliver "spærret for anskaffelse", når der er blevet konteret på det givne anlæg én gang.

Når feltet "spærret for anskaffelse" er afmærket, kan der ikke bogføres anskaffelse på anlægget. Alle andre anlægsbogføringstyper kan stadig bogføres.

En afmærkning af dette felt betyder ligeledes, at det pågældende anlæg ikke overføres til IndFak via stamdata, og anlægget optræder således ikke i kontoplanen i IndFak.

Denne spærring aktiveres, hvis afskrivningstypen er opsat til lineær.

Hvis institutionen ønsker at ændre dette, dvs. ønsker at fjerne spærringen, skal afskrivningstypen opsættes til "manuel", og herefter vil værdien ikke blive "spærret for anskaffelse" ved første postering.

<sup>1</sup> Der henvises for en beskrivelse af DDI'en til "Vejledning i brug af den decentrale indrapporteringsløsning for institutionsmedarbejdere" -

<http://www.oes.dk/Systemer/Navision-Stat/Vejledninger-NS->

[5X/~media/Files/Systemer/Navision%20Stat/Vejledninger%20Navision%205%2020%200%201/Brugervejledning%20til%20DDI%20for%20Institutioner%205201.ashx](http://www.oes.dk/Systemer/Navision-Stat/Vejledninger-NS-5X/~media/Files/Systemer/Navision%20Stat/Vejledninger%20Navision%205%2020%200%201/Brugervejledning%20til%20DDI%20for%20Institutioner%205201.ashx)

Hvis anlægsnumre ønskes overlæst til IndFak kontoplanen, må værdien ikke være ”Inaktiv”, ”Spærret” eller som nævnt ”Spærret for anskaffelse”.

Skærbillede fra Navision med anlægskort:

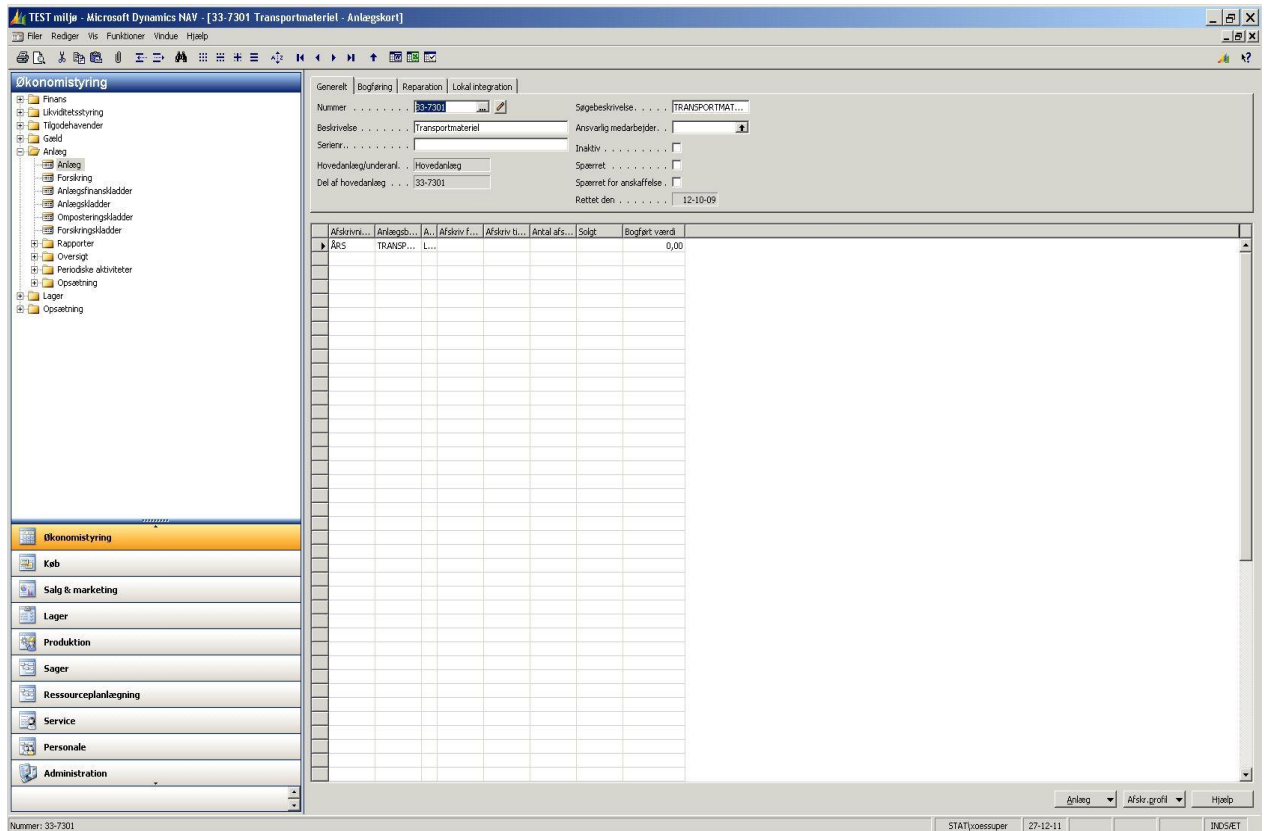

**Ad punkt 3:** Institutionen kan i IndFak kontere anlægsposteringer direkte på et anlæg

Anlæggene - som ikke er “spærret for anskaffelse” – optræder i kontoplanen i IndFak, og der kan konteres direkte herpå.

Skærbillede fra IndFak, som viser kontering af en faktura på et specifikt anlæg:

IndFak powered by Evenex

Tirsdag

[Forside](#)
[Søgning](#)
[Ny markedspladsordre](#)
[Ny tekstordre](#)
[Ny faktura](#)
[Ny kreditnota](#)
[Kontrakter](#)
[Indstillinger](#)
[Track & Trace](#)
[Hjælp](#)
[Log af](#)

[Gem faktura](#)
[Send til varemottagelse](#)

**Forsyningspecifikation**
 65-211 Vis forsyningspecifikation
  65-111 Forsyningspecifikation mangler
 [Print forsyningspecifikation](#)

**1 forsyningspecifikation mangler**

### Faktura

Titel

Leverandør

Bestillingsdato

Kontaktinformation

Betalingsvilkår

Sælgers Ordrenr.

Bogføringsdato

Betalingsdato

Købers EAN

Leverandemote

Leverandørs CVR-nr.

Fakturatype

Disponent

Linietotal

Fragt

Importafgift

- Modtagelsesdato
- 331009-F (Int.statl.ovf, øvrige)
  - 33-7002-A (Arealnedbør)
  - 33-7301-A (Transportmateriel)
  - 33-73911-A (Autom. sensorer flyvepl. 1993)
  - 33-7391-A (Automat. sensorer flyvepladser)
  - 33-7392-A (Obs.system Sdr. Strømfjord)
  - 33-7393-A (Software, Lufthavne, SAVOS)
  - 33-7394-A (Ceilometer Sdr. Strømfjord)
  - 33-7395-A (SODAR Kastrup)
  - 33-7396-A (Diverse måleudstyr, Lufthavne)
  - 33-7397-A (ANL-Modernis. Sdr. Strømfjord)
  - 33-7398-A (ANL-Ombygning Jægersborg)
  - 33-7399-A (Automatiske vejsensorer)
  - 33-7400-A (Automatiske skysensorer)
  - 33-740119-A (Modern. Synop DK 2008)
  - 33-7401-A (Modernisering Synop DK)
  - 33-7402-A (Modernisering Synop Færøerne)
  - 33-7403-A (Modernisering Synop Grønland)
  - 33-7404-A (Modernisering af stationsnet)
  - 33-7405-A (ANL-Modern.mast Lyngbyvej)
  - 33-7406-A (ANL-Nye ødestationer GRL)
  - 33-7407-A (Automat.kl.stat.oprad/flytning)
  - 33-7408-A (Autom.nedbørsm.SYNOP-stationer)
- Vælg

Test

Projekt

Formål

Sted

Vis/skjul ERP-felter.

Note

Modtagelse

Udstedelse

Fakturanr.

Indkøbers

Ordrenr.

Kontrakt n

Valuta

Fakturafor

Fakturatot

Told

Omkonter